

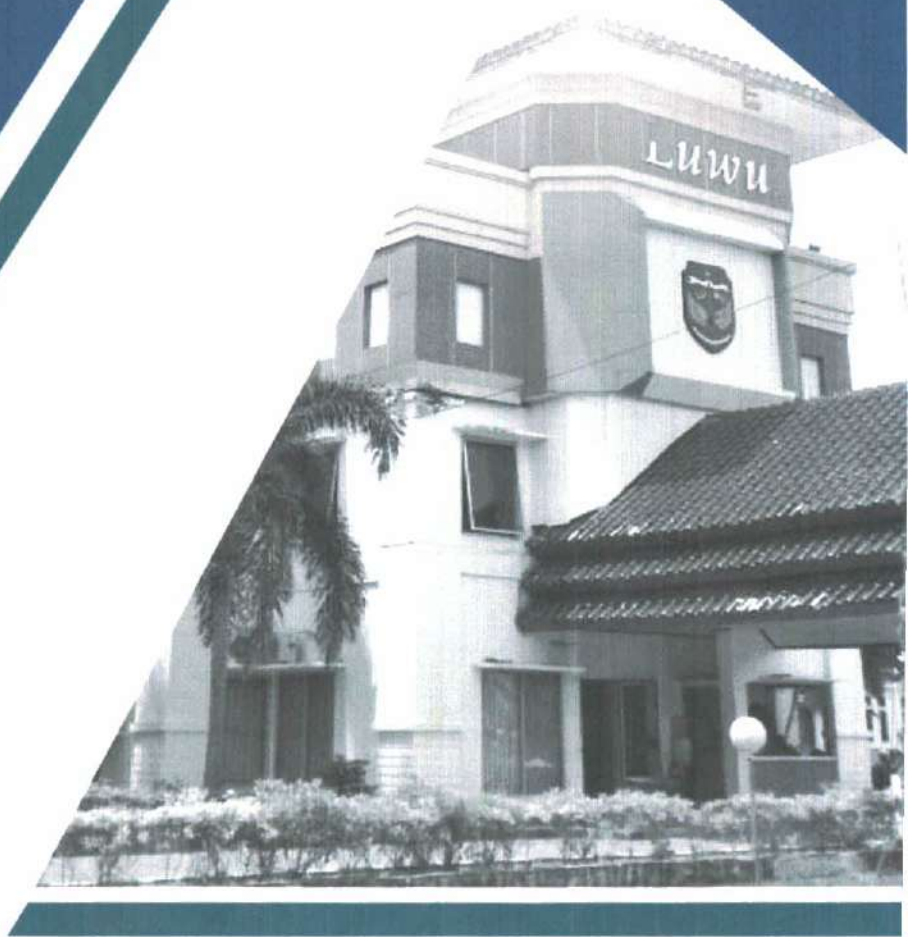

Pemerintah Daerah  
Kabupaten Luwu

BAPPELITBANGDA

# LAPORAN KINERJA INSTANSI PEMERINTAH LKjIP



BADAN PERENCANAAN PEMBANGUNAN DAN  
LITBANG DAERAH

# 2022

TAHUN ANGGARAN 2022

## KATA PENGANTAR

Puji dan Syukur senantiasa kita haturkan kehadiran ALLAH SWT karena atas izin-Nya sehingga Laporan Kinerja Badan Perencanaan dan Litbang Daerah Kabupaten Luwu Tahun 2022 dapat terselesaikan sesuai yang direncanakan. Laporan Kinerja dibuat setiap tahun pada awal tahun anggaran sebagai bentuk pertanggungjawaban atas pelaksanaan program, kegiatan dan anggaran di tahun sebelumnya, dan sebagai bukti kinerja Kepala Badan Perencanaan Pembangunan dan Litbang Daerah Kabupaten Luwu kepada Bupati Luwu.

Laporan Kinerja Pemerintah merupakan alat penilai kinerja secara kuantitatif, sebagai wujud akuntabilitas pelaksanaan tugas dan fungsi unit organisasi dan transparansi serta sebagai alat kendali pemacu peningkatan kinerja setiap unit organisasi dengan mengacu pada Peraturan Presiden Republik Indonesia Nomor 29 Tahun 2014 Tentang Sistem Akuntabilitas Kinerja Instansi Pemerintah (SAKIP). Pengukuran Kinerja dan Evaluasi bertujuan menjelaskan secara ringkas dan lengkap tentang capaian kinerja yang disusun berdasarkan rencana rencana kerja yang ditetapkan dalam Anggaran Pendapatan dan Belanja Daerah yang berpedoman pada Peraturan Menteri Pendayagunaan Aparatur Negara dan Reformasi Birokrasi Nomor 53 Tahun 2014 tentang Petunjuk Teknis Perjanjian Kinerja, Pelaporan Kinerja dan Tata Cara Reviu Atas Laporan Kinerja Instansi Pemerintah.

Berdasarkan pengukuran kinerja Badan Perencanaan Pembangunan dan Litbang Daerah Kabupaten Luwu pada Tahun 2022

Indikator Sasaran yang ditergetkan berhasil dicapai, hal ini dapat dilihat pada capaian pelaksanaan program dan kegiatan Tahun 2022 yakni realisasi kinerja diatas rata-rata 90% dimana capaian ini masuk dalam kategori sangat baik.

Sangat disadari bahwa dalam penyusunan laporan ini kekurangan dan kesalahan tentu tak dapat dihindari, sehingga demi kesempurnaan seluruh rangkaian yang ada kami berharap saran, kritik dan masukan bersifat konstruktif guna penyempurnaan laporan berikutnya. Ucapan terima kasih pula kami ucapkan kepada semua Pihak yang telah berkontribusi baik secara langsung maupun tidak langsung dan terkhusus pada lingkup Bappeda dan Litbang Kabupaten Luwu terima kasih pula kerjasamanya sehingga laporan ini dapat terselesaikan.. Amiiin.

Belopa, Januari 2023

**Kepala BAPPELITBANGDA Kab. Luwu**

  
**Dr. Mohammad Arsyad, S.STP, M.Si**  
Pkt : Pembina Utama Muda  
NIP : 19780811 199612 1 001 



## DAFTAR ISI

KATA PENGANTAR.....	I
DAFTAR ISI .....	III
DAFTAR GAMBAR .....	V
DAFTAR TABEL .....	VI
 BAB I PENDAHULUAN.....	 1
A. Gambar Umum.....	1
1. Pendahuluan .....	2
2. Susunan Organisasi.....	2
3. Tupoksi.....	7
3.1. Sekretariat .....	9
3.2. Bidang Perencanaan Pengendalian dan Evaluasi Pembangunan Daerah .....	10
3.3. Bidang Pemerintahan Dan Pembangunan Manusia.....	10
3.4. Bidang Perekonomian, SDA, Infrastruktur Dan Kewilayahan.....	11
3.5. Bidang Penelitian dan Pengembangan.....	12
3.6. Kelompok Jabatan Fungsional.....	13
4. Sumber Daya Aparatur (SDA).....	13
5. Sumber Keuangan.....	18
6. Sarana dan Prasarana.....	25
B. Permasalahan Utama.....	29
 BAB II PERENCANAAN KINERJA .....	 31
A. Renstra Bappeda Dan Litbang Kab. Luwu.....	29
A.1. Tujuan .....	33
A.2. Sasaran .....	33
B. Perjanjian Kinerja Tahun 2022.....	34

BAB III AKUNTABILITAS KINERJA TAHUN 2022 .....	39
A. Capaian Kinerja Organisasi.....	39
B. Realisasi Anggaran.....	45
BAB IV PENUTUP.....	48
A. Kesimpulan.....	48
B. Saran.....	49

## DAFTAR GAMBAR

GAMBAR 1. Struktur Organisasi Badan Perencanaan Pembangunan dan Litbang Daerah Kab. Luwu	5
GAMBAR 2. Grafik PNS Menurut Golongan Badan Perencanaan Pembangunan dan Litbang Daerah Kab. Luwu	15
GAMBAR 3. Grafik PNS Menurut Pendidikan Badan Perencanaan Pembangunan dan Litbang Daerah Kab. Luwu	16

## DAFTAR TABEL

TABEL 1.1. Jumlah PNS menurut golongan pada Bappelitbagda Kab. Luwu Tahun 2022	13
TABEL 1.2. Jumlah PNS Menurut Pendidikan Bappelitbangda Daerah Kab. Luwu	15
TABEL 1.3. Jumlah Non ASN Menurut Pendidikan Bappelitbangda kab.Luwu Tahun 2022	17
TABEL 1.4. Jumlah Tenaga Non ASN Berdasarkan Uraian Tugas Pada Bappelitbangda Kab.Luwu Tahun 2022	18
TABEL 1.5. Alokasi Belanja Bappelitbangda Kab.Luwu Tahun 2022	19
TABEL 1.6. Jumlah Sarana dan Prasarana Bappelitbangda Kab. Luwu	26
TABEL 2.1. Tujuan dan sasaran Bappelitbangda Kab.Luwu Tahun 2019-2024	33
TABEL 2.2. Perjanjian Kinerja Tahun 2022 Bappelitbangda Kab.Luwu Tahun 2022	36
TABEL 2.3. Anggaran APBD sesuai Perjanjian Kinerja Tahun 2022 Bappelitbangda Kab.Luwu Tahun 2022	36
TABEL 3.1. Perbandingan Antara Target dan Realisasi kinerja Bappelitbangda Kab.Luwu	40
TABEL 3.2. Penggunaan sumber daya Bappelitbangda Kab.Luwu Tahun 2022	44
TABEL 3.3. Realisasi Kinerja Bappelitbangda Kab.Luwu Tahun 2022	45
TABEL 3.4. Realisasi Anggaran Program Prioritas Bappelitbangda Kab.Luwu Tahun 2022	46

## **BAB I**

### **PENDAHULUAN**

#### **A. Gambaran Umum**

##### **1. Pendahuluan**

Perencanaan pembangunan daerah sebagai suatu proses untuk menentukan kebijakan masa depan, yang melibatkan berbagi unsur kepentingan dan diselaraskan dengan rencana pembangunan lainnya. Proses Perencanaan yang sistematis dan berkelanjutan dari pembuatan keputusan yang beresiko, dengan memanfaatkan sebanyak-banyaknya pengetahuan antisipatif, mengorganisasi secara sistematis usaha-usaha melaksanakan Keputusan tersebut, mengukur hasilnya melalui umpan balik yang terorganisir dan sistematis.

Badan Perencanaan Pembangunan dan Litbang Daerah Kabupaten Luwu sebagai unsur penyelenggara pemerintahan negara mempunyai kewajiban untuk bertanggungjawabkan pelaksanaan tugas pokok dan fungsinya serta kewenangan pengelolaan sumber daya dengan didasarkan suatu perencanaan strategis yang telah ditetapkan dan salah satunya diwujudkan dalam penyusunan Laporan Kinerja (LKj) Instansi Pemerintah yang merupakan wujud pertanggungjawaban pelaksanaan tugas pokok dan fungsi beserta kewenangan pengelolaan sumber daya sebagai bentuk pertanggungjawaban kinerja selama kurun waktu satu tahun anggaran.



Salah satu hal yang utama dalam menerapkan manajemen kinerja adalah pengukuran kinerja dan evaluasi serta pengungkapan (*disclosure*) secara memadai melalui Pelaporan kinerja yang bertujuan untuk menjelaskan secara ringkas dan lengkap tentang Capaian Kinerja yang disusun berdasarkan rencana kerja yang ditetapkan dalam rangka pelaksanaan Anggaran Pendapatan dan Belanja Daerah sehingga memberikan informasi mengenai kegagalan/keberhasilan organisasi dalam mengemban tanggungjawabnya yang berpedoman pada Peraturan Menteri Negara Pendayagunaan Aparatur Negara dan Reformasi Birokrasi Nomor 53 Tahun 2014 tentang Petunjuk Teknis Perjanjian Kinerja, Pelaporan Kinerja dan Tata Cara Reviu atas Laporan Kinerja Instansi Pemerintah.

Dengan adanya mekanisme SAKIP melalui Laporan Kinerja Instansi Pemerintah ini, diharapkan dapat memberikan informasi yang memadai atas penyelenggaraan tugas Bappelitbangda Kabupaten Luwu, sekaligus pemenuhan kewajiban pertanggungjawaban dalam upaya meningkatkan akuntabilitas publik dan mewujudkan pemerintahan yang baik atau *good governance*.

## 2. Susunan Organisasi

Adapun Struktur Organisasi Badan Perencanaan Pembangunan dan Litbang Daerah Kab. Luwu sebagai Berikut :

1. Kepala Badan Perencanaan Pembangunan dan Litbang Daerah Kab. Luwu;

2. Sekretariat yang membawahi :
  - a. Subbagian Program;
  - b. Subbagian Umum, Kepegawaian dan Hukum dan Hukum;
  - c. Subbagian Keuangan.
3. Bidang Perencanaan, Pengendalian dan Evaluasi Pembangunan Daerah;
  - a. Sub Koordinator Sub Bidang Perencanaan dan Pendanaan;
  - b. Sub Koordinator Sub Bidang Pengendalian dan Evaluasi;
  - c. Sub Koordinator Sub Bidang Data dan Pelaporan.
4. Bidang Pemerintahan dan Pembangunan Manusia;
  - a. Sub Koordinator Sub Bidang Pemerintahan;
  - b. Sub Koordinator Sub Bidang Pembangunan Manusia;
  - c. Sub Koordinator Sub Bidang Sosial Budaya.
5. Bidang Perekonomian, SDA, Infrastruktur dan Kewilayahan;
  - a. Sub Koordinator Sub Bidang Perekonomian;
  - b. Sub Koordinator Sub Bidang Infrastruktur;
  - c. Sub Koordinator Sub Bidang Kewilayahan.
6. Bidang Penelitian dan Pembangunan;
  - a. Sub Koordinator Sub Bidang Pemerintahan dan Pengkajian Peraturan;
  - b. Sub Koordinator Sub Bidang Penelitian Ekonomi Sosial Sumber Daya Alam;
  - c. Sub Koordinator Sub Bidang Pembangunan Wilayah Inovasi, Teknologi dan Pelaporan.

Lebih terperinci digambarkan Struktur Organisasi dan Tata Kerja berdasarkan Peraturan Bupati No. 11 Tanggal 28 Desember Tahun 2021 Badan Perencanaan Pembangunan dan Litbang Daerah Kab. Luwu sebagai berikut:

Laporan Kinerja Instansi Pemerintah  
Tahun 2022

PETA JABATAN TAHUN 2022

REF:ALIA BACON	Dr. Mohammad Arsal Ayaz, 3,379 - ML-36 Parghat, Peshawar, Pakistan Nip. 1-97608133796+25001
----------------	---------------------------------------------------------------------------------------------------

SECRETARIES	Drs. Muchammad Yusuf, M.Pd Pangkat: Pembina (P.)/P.2 Nip. 330800817399421010
KEPALA SUB BAGIAN HIMPUNAN	BAKHTIYU LINDA M. ALYUSRIHAN, JANI NIP. 331401 Pangkat: Pembina (P.)/P.2 Nip. 331401
KEPALA SUB BAGIAN HIMPUNAN	BAKHTIYU M. Pangkat: Pembina (P.)/P.2 Nip. 331401

ANALISA	Nilai	g	g	g
Fraksi 400-500 µm	1.1	3	4	3
Fraksi 500-600 µm	3	2	4	4
Fraksi 600-700 µm	4	3	4	3

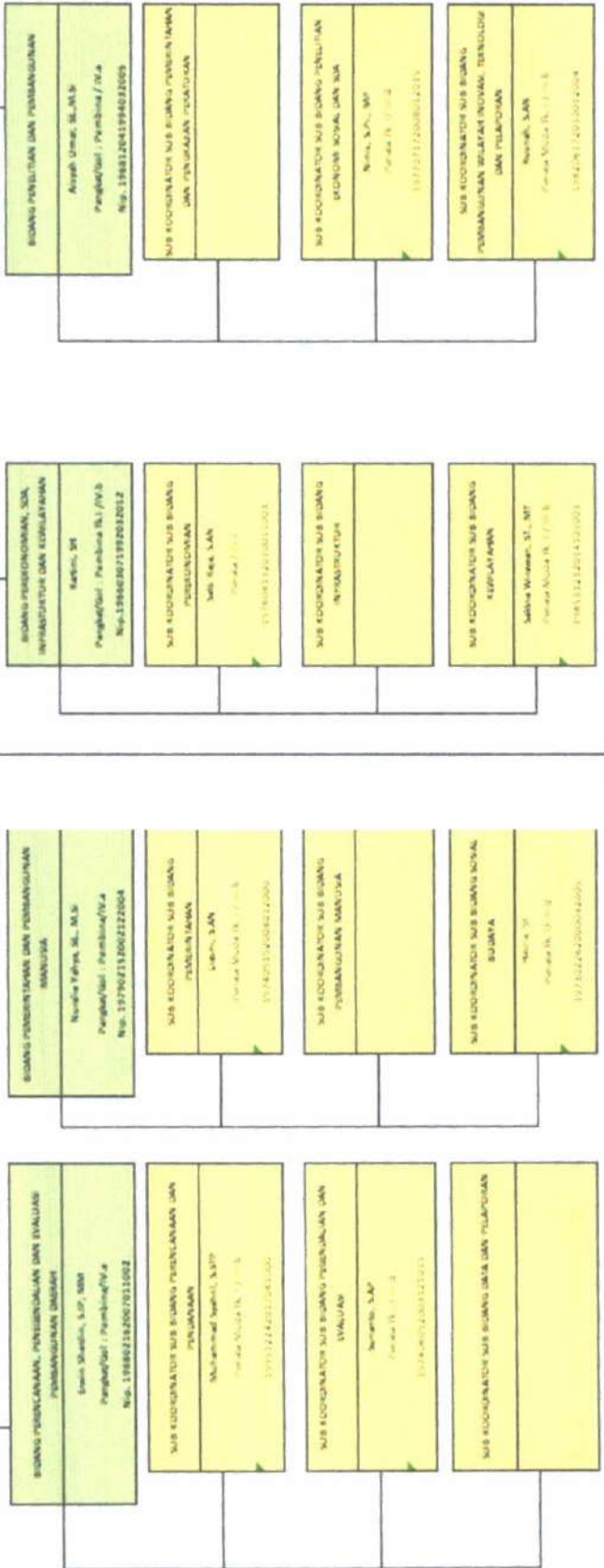

140



### 3. Tugas Pokok Dan Fungsi

Berdasarkan Peraturan Daerah Kabupaten Luwu Nomor 7 Tahun 2016 tentang Pembentukan dan Susunan Perangkat Daerah Kabupaten Luwu yang diperjelas dengan Peraturan Bupati Luwu Nomor 11 Tahun 2021 tentang Susunan Organisasi, Kedudukan, Jabatan dan Tata Kerja Perangkat Daerah Kabupaten Luwu. Badan Perencanaan Pembangunan dan Litbang Kabupaten Luwu mempunyai fungsi sebagai berikut:

- a. Perumusan kebijakan teknis perencanaan;
- b. Pengkoordinasian penyusunan perencanaan pembangunan daerah;
- c. Pelaksanaan tugas lain yang diberikan oleh Bupati sesuai dengan dan fungsinya.

Untuk melaksanakan fungsi tersebut, Badan Perencanaan Pembangunan dan Litbang Daerah Kabupaten Luwu mempunyai tugas pokok :

- a. Melaksanakan penyusunan dan pelaksanaan kebijakan daerah di bidang perencanaan pembangunan daerah;
- b. Menyelenggarakan pengendalian pelaksanaan pembangunan daerah melalui evaluasi, monitoring dan pembinaan;
- c. Melaksanakan koordinasi usulan dinas-dinas untuk kelancaran proses pelaksanaan program dan kegiatan pembangunan;

- d. Mengkoordinasikan konsep, rencana tata ruang, bekerja sama dengan Instansi terkait;
- e. Melaporkan hasil perkembangan pelaksanaan pembangunan ke tingkat atas secara berkala;
- f. Melaksanakan konsultasi perencanaan pembangunan dengan Bupati dan Bappeda Provinsi;
- g. Memberikan saran dan pertimbangan kepada Bupati baik lisan maupun tertulis, sebagai bahan pengambilan kebijakan lebih lanjut;
- h. Mengkoordinasikan pelaksanaan penelitian dengan instansi terkait serta mensinkronkan pola perencanaan penelitian yang telah ditetapkan;
- i. Mengendalikan kegiatan penelitian statistik dan pelaporan, ekonomi, sosial budaya, fisik dan prasarana;
- j. Melaksanakan pengawasan melekat pada bawahannya dengan mengamati aktifitas yang dilakukan dan mengarahkan kegiatan agar tugas dapat berjalan dengan baik;
- k. Membuat laporan pelaksanaan tugas sesuai hasil kerja yang dicapai dengan menggunakan format tertentu sebagai bahan pertimbangan atasan selanjutnya.

Organisasi Badan Perencanaan Pembangunan dan Litbang Kabupaten Luwu dalam melaksanakan tugas pokok dan fungsinya didukung oleh 5 Bidang Unit Kerja Eselon III dan masing-masing Eselon III

di dukung oleh 3 unit Eselon IV sebagaimana disajikan pada Tugas pokok setiap unit kerja eselon III dan IV adalah sebagai berikut:

### **3.1. Sekretariat**

Sekretariat mempunyai tugas pokok melaksanakan pelayanan teknis administratif kepada Kepala Badan dan seluruh satuan kerja di lingkup Badan yang meliputi kebijakan program dan keuangan serta administrasi umum, kepegawaian dan hukum. Sekretariat membawahi 3 (tiga) Sub.bagian yaitu:

- a. Subbagian Program mempunyai tugas pokok dalam mengumpulkan bahan dan melakukan penyusunan program, penyajian data dan informasi, serta penyusunan program;
- b. Subbagian umum, kepegawaian, dan hukum mempunyai tugas pokok menghimpun menginventarisir, menganalisa dan menyusun produk hukum yang berkaitan dengan pelaksanaan tugas dan fungsi organisasi dinas serta memberikan pelayanan teknis dan administrasi dibidang umum, kepegawaian, dan hukum serta ketatalaksanaan;
- c. Subbagian Keuangan mempunyai tugas pokok menghimpun bahan dan mengelolah administrasi keuangan meliputi penyusunan anggaran, penggunaan, pembukuan, pertanggungjawaban dan pelaporan.

### **3.2. Bidang Perencanaan, Pengendalian dan Evaluasi Pembangunan Daerah**

Bidang Perencanaan, Pengendalian dan Evaluasi Pembangunan Daerah mempunyai tugas pokok melaksanakan perencanaan pembangunan serta fasilitasi dan penerapandi Bidang Perencanaan, Pengendalian dan Evaluasi Pembangunan Daerah:

- a. Sub Koordinator Sub Bidang perencanaan dan pendanaan mempunyai tugas pokok Melakukan penyiapan barang perencanaan, pemantauan dan pelaporan kegiatan subbidang perencanaan dan pendanaan;
- b. Sub Koordinator Sub Bidang Pengendalian dan Evaluasi Mempunyai tugas pokok melakukan penyiapan badan perencanaan, pelaksanaan, pemantauan dan pelaporan kegiatan subbidang pengendalian dan evaluasi;
- c. Sub Koordinator Sub Bidang Data dan Pelaporan Tugas pokok melakukan penyiapan bahan perencanaan, pelaksanaan, pemantauan dan pelaporan kegiatan subbidang data dan pelaporan.

### **3.3. Bidang Pemerintahan dan Pembangunan Manusia**

Tugas melaksanakan perencanaan pembangunan, serta fasilitas dan penerapan di Bidang Pemerintahan dan Pembangunan Manusia

- a. Sub Koordinator Sub Bidang Pemerintahan



Tugas pokok melakukan penyiapan bahan perencanaan, pelaksanaan, pemantauan, dan pelaporan kegiatan subbidang pemerintahan;

b. Sub Koordinator Sub Bidang Pembangunan Manusia

c. Mempunyai tugas pokok melakukan penyiapan bahan perencanaan, pelaksanaan, pemantauan, dan pelaporan kegiatan subbidang pembangunan manusia;

d. Subbidang Sosial Budaya

Tugas pokok melakukan penyiapan bahan perencanaan, pelaksanaan, pemantauan dan pelaporan kegiatan subbidang sosial budaya.

### **3.4. Bidang Perekonomian, SDA, Infrastruktur dan Kewilayahan**

Mempunyai tugas melaksanakan perencanaan pembangunan, serta fasilitasi dan penerapan di Bidang Perekonomian, SDA, Infrastruktur dan Kewilayahan;

a. Sub Koordinator Sub Bidang Perekonomian

Mempunyai tugas pokok melakukan penyiapan bahan perencanaan, pelaksanaan, pemantauan, pelaporan kegiatan subbidang Perekonomian;

b. Sub Koordinator Sub Bidang Infrastruktur

Mempunyai tugas pokok melakukan penyiapan bahan perencanaan, pelaksanaan, pemantauan, dan pelaporan kegiatan subbidang Infrastruktur;

c. Sub Koordinator Sub Bidang Kewilayahan

Mempunyai tugas pokok melakukan penyiapan bahan perencanaan, pelaksanaan, pemantauan, dan pelaporan kegiatan subbidang Kewilayahan.

**3.5. Bidang Penelitian dan Pengembangan**

Tugas pokok melaksanakan penelitian dan pengembangan, serta fasilitasi dan penerapan di Bidang Penelitian dan Pengembangan;

a. Sub Koordinator Sub Bidang Pemerintahan dan Pengkajian Peraturan

Tugas pokok melakukan penyiapan bahan perencanaan, pelaksanaan, pemantauan, dan pelaporan kegiatan subbidang Pemerintahan dan Pengkajian Peraturan;

b. Sub Koordinator Sub Bidang Penelitian Ekonomi Sosial dan Sumber Daya Alam

Mempunyai tugas pokok melakukan penyiapan bahan perencanaan, pelaksanaan, pemantauan, dan pelaporan kegiatan subbidang Penelitian Ekonomi Sosial dan Sumber Daya Alam;

c. Sub Koordinator Sub Bidang Pembangunan Wilayah Inovasi, Teknologi Dan Pelaporan

Mempunyai tugas pokok melakukan penyiapan bahan perencanaan, pelaksanaan, pemantauandan pelaporan.

### 3.6. Kelompok Jabatan Fungsional

Kelompok Jabatan Fungsional mempunyai tugas melaksanakan kegiatan teknis tertentu berdasarkan keahlian keterampilan.

Untuk mencapai visi, misi, tujuan dan sasaran yang telah ditetapkan dan tertuang dalam Renstra Badan Perencanaan Pembangunan dan Litbang Daerah Kab. Luwu, maka dalam pelaksanaannya sangat dipengaruhi oleh beberapa faktor, antara lain : kondisi sumber daya manusia yaitu sumber daya aparatur, sarana dan prasarana, sumber pembiayaan atau sumber pembiayaan atau sumber dana dan lain-lain.

### 4. Sumber Daya Aparatur (SDA)

Sumberdaya Manusia Aparatur Sipil Negara pada Badan Perencanaan Pembangunan dan Litbang Daerah Kabupaten Luwu dapat dilihat pada Tabel berikut:

**Tabel 1.1**  
Jumlah PNS menurut Golongan pada Bappelitbangda Kab. Luwu Tahun 2022

Golongan / Ruang	Jenis Kelamin		Total
	Laki-Laki	Perempuan	
II/a	-	-	-
II/b	-	-	-
II/c	-	-	-
II/d	-	-	-
III/a	4	4	8
III/b	3	1	4
III/c	1	6	7

III/d	1	2	3
IV/a	2	2	4
IV/b	4	1	5
IV/c	1	-	1
<b>Jumlah</b>	<b>16</b>	<b>16</b>	<b>32</b>
<b>TOTAL</b>	<b>32</b>		

Sumber Data : Data Kepegawaian Tahun 2022

Untuk memperlancar pencapaian tujuan organisasi, Badan Perencanaan Pembangunan dan Litbang Daerah didukung oleh kekuatan sumberdaya manusia Aparatur Sipil Negara sebanyak 32 orang yang terdiri dari 1(satu) orang Pejabat Eselon II, 5 (lima) orang Pejabat Eselon III, dan 3 (Tiga) orang Pejabat Eselon IV dan 8 (Delapan) Pejabat Sub Koordinator Sub Bidang dan 3 (Tiga) Pejabat Fungsional serta 12 (Dua Belas) orang Staf. Sedangkan berdasarkan Golongan dan Ruang ASN Badan Perencanaan Pembangunan dan Litbang Daerah Kabupaten Luwu sebagaimana Tabel diatas juga diklasifikasikan berdasarkan jenis kelamin dilihat pada Grafik berikut :

Gambar 2. Grafik PNS menurut Golongan pada Bappelitbangda Kab. Luwu Tahun 2022



**Jumlah PNS menurut Golongan pada Bappelitbangda  
Kab. Luwu Tahun 2022**

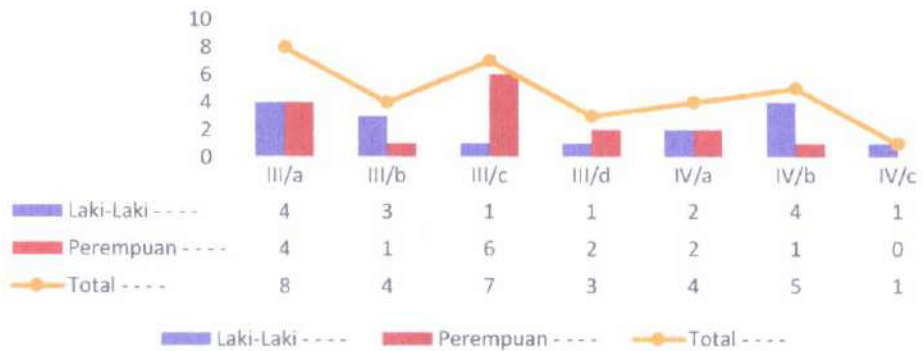

Sumber Data : Data Kepegawaian Tahun 2022

Jika didasarkan pada pendidikan terakhir, Sumberdaya Aparatur Badan Perencanaan Pembangunan dan Litbang Daerah Kabupaten Luwu Tahun 2022 disajikan pada Tabel berikut :

**Tabel.1.2**  
Jumlah PNS menurut Pendidikan Bappelitbangda  
Kab. Luwu Tahun 2022

Pendidikan	Jenis kelamin		Total
	L	P	
SD/Sederajat	-	-	-
SMP/Sederajat	-	-	-
SMA/Sederajat	-	-	-
Pendidikan	Jenis kelamin		Total
	L	P	
D1	-	-	-
D2	-	-	-
D3	-	-	-

S1/D4	11	13	24
S2	4	3	7
S3	1	-	1
<b>Jumlah</b>	<b>16</b>	<b>16</b>	<b>32</b>
<b>TOTAL</b>	<b>32</b>		<b>TOTAL</b>

Sumber Data : Data Kepegawaian Tahun 2022

Gambar 2. Grafik PNS menurut Pendidikan Bappelitbangda Kab. Luwu Tahun 2022



Sumber Data : Data Kepegawaian Tahun 2022

Dalam melaksanakan tugasnya, ASN Bappelitbangda Kab.Luwu dibantu oleh Tenaga Pegawai Tidak Tetap (PTT) Non ASN yang ditempatkan pada masing-masing Bidang berdasarkan keterampilan masing-masing dengan memperhatikan tingkat pendidikan terakhir yang dimiliki. Menurut data lama bekerja tenaga Non ASN yang mengabdikan pada Bappelitbangda Kab.Luwu berkisar 3 sampai dengan 15 Tahun, sehingga jika dilihat dari lama bekerja dan kualifikasi pendidikan yang dimiliki

tentunya akan semakin mantap untuk masing-masing bertanggung jawab pada tugas yang telah diberikan. Adapun jumlah Non ASN berdasarkan Pendidikan dapat dilihat pada Tabel Berikut :

**Tabel 1.3.**  
Jumlah Non ASN menurut Pendidikan Bappelitbangda  
Kab. Luwu Tahun 2022

Pendidikan	Jenis kelamin		Total
	L	P	
SD/Sederajat	1	-	1
SMP/Sederajat	-	-	-
SMA/Sederajat	4	5	9
D1	-	-	-
D2	-	-	-
D3	1	1	2
S1/D4	5	16	21
S2	-	-	-
S3	-	-	-
<b>Jumlah</b>	<b>11</b>	<b>22</b>	<b>33</b>
<b>TOTAL</b>	<b>33</b>		

Sumber Data : Data Kepegawaian Tahun 2022

Adapun masing-masing Tenaga Non ASN pada Badan Perencanaan Pembangunan dan Litbang Daerah Kab.Luwu Tahun 2022 dalam melaksanakan tugas dan fungsinya berada dalam pengawasan dan tanggung jawab Kepala Bidang masing-masing, sehingga setiap Non ASN wajib melaporkan setiap kendala yang dialami demi kelancaran tugas-tugas yang ada. Uraian Tugas Tenaga Non ASN dapat dilihat pada Tabel berikut:

**Tabel 1.4.**  
Jumlah Tenaga Non ASN Berdasarkan Uraian Tugas pada  
Bappelitbangda Kab. Luwu Tahun 2022

Uraian Tugas	Jenis kelamin		Total
	L	P	
Sopir	2	-	2
Aspri	1	2	3
Arsiparis	-	1	1
Tenaga Administrasi	3	13	16
Operator SIMDA SKPD	-	2	2
Operator Simda Persediaan	-	1	1
Operator GTIG	1	-	1
Petugas Pengelolah Sampah	1	-	1
Petugas Kebersihan Aula	1	-	1
Operator Komputer	-	2	2
Admin GTIG	1	-	1
Tenaga Ahli Geospasial	1	-	1
Operator SIPD Perencanaan	-	1	1
<b>Jumlah</b>	<b>11</b>	<b>22</b>	<b>33</b>
<b>TOTAL</b>	<b>33</b>		

Sumber Data : Data Kepegawaian Tahun 2022

## 5. Sumber Keuangan

Dalam rangka untuk meningkatkan kinerja Badan Perencanaan Pembangunan dan Litbang Kab. Luwu selain dukungan sumber daya aparatur, sarana prasarana juga didukung dengan dari dana APBD. Adapun belanja daerah Badan Perencanaan Pembangunan dan Litbang Daerah Kab. Luwu dari APBD untuk pelaksanaan kegiatan perencanaan



Tahun 2022 dianggarkan sebesar **Rp. 7.626.188.841,- (Tujuh Miliar Enam Ratus Dua Puluh Enam Juta Seratus Delapan Puluh Delapan Ribu Delapan Ribu Delapan Ratus Empat Puluh Satu Rupiah )** secara terinci diuraikan pada Tabel berikut:

**Tabel 1.5**  
Alokasi dan Anggaran Belanja Langsung Per Program, Kegiatan dan Sub. Kegiatan Bappelitbangda Kab. Luwu Tahun 2022

No	Program/Kegiatan/Sub Kegiatan	Anggaran (Rp)	Realisasi (RP)	%
01	PROGRAM PENUNJANG URUSAN PEMERINTAHAN KABUPATEN/KOTA	5.554.031.251	5.408.023.326	97.37
	<i>Perencanaan, Penganggaran, dan Evaluasi Kinerja Perangkat Daerah</i>	29.967.250	24.797.400	82.75
	Penyusunan Dokumen Perencanaan Perangkat Daerah	5.548.600	4.555.500	82.10
	Koordinasi dan Penyusunan Dokumen RKA-SKPD	1.072.850	981.450	91.84
	Koordinasi dan Penyusunan Dokumen Perubahan RKA-SKPD	5.655.200	5.210.450	92.14
	Koordinasi dan Penyusunan DPA-SKPD	4.727.200	3.161.050	66.87
	Koordinasi dan Penyusunan Perubahan DPA- SKPD	3.595.400	2.662.100	74.04
	Evaluasi Kinerja Perangkat Daerah	9.368.000	8.226.850	81.82
	<i>Administrasi Keuangan Perangkat Daerah</i>	2.905.882.060	2.846.217.806	97.95
	Penyediaan Gaji dan Tunjangan ASN	2.882.119.210	2.830.991.306	98.23

	Koordinasi dan Penyusunan Laporan Keuangan Akhir Tahun SKPD	6.057.250	4.696.100	77.75
	Koordinasi dan Penyusunan Laporan Keuangan Bulanan/Triwulan Semesteran SKPD	17.705.600	10.530.400	59.47
	<b>Administrasi Kepegawaian Perangkat Daerah</b>	<b>97.210.250</b>	<b>82.041.650</b>	<b>91.32</b>
	Bimbingan Teknis Implementasi Peraturan Perundang-Undangan	72.085.250	56.916.650	78.96
	Pengadaan Pakaian Dinas Beserta Atribut Kelengkapannya	25.125.000	25.125.000	100.00
	<b>Administrasi Umum Perangkat Daerah</b>	<b>1.084.651.360</b>	<b>1.072.921.755</b>	<b>98,92</b>
	Penyediaan Komponen Instalasi Listrik/Penerangan Bangunan Kantor	32.050.250	31.957.600	99.71
	Penyediaan Peralatan dan Perlengkapan Kantor	12.104.000	11.383.400	94,05
	Penyediaan Bahan Logistik Kantor	49.997.550	49.832.250	99,67
	Penyediaan Barang Cetak dan Penggandaan	31.577.000	31.493.600	99,97
	Penyediaan Bahan Bacaan dan Peraturan Perundang-undangan	99.540.000	97.080.000	97.53
	Penyediaan Bahan/Material	66.368.150	65.984.080	99,42
	Fasilitasi Kunjungan Tamu	24.165.000	23.225.000	96,11
	Penyelenggaraan Rapat Koordinasi dan Konsultasi SKPD	643.673.050	642.949.342	99.89
	Dukungan Pelaksanaan Sistem Pemerintahan Berbasis Elektronik pada SKPD	125.176.360	119.016.483	95.08

	<b>Pengadaan Barang Milik Daerah Penunjang Urusan Pemerintah Daerah</b>	<b>164.140.000</b>	<b>157.140.000</b>	<b>96.06</b>
	Pengadaan Peralatan Mesin Lainnya	136.470.000	132.339.325	96.97
	Pengadaan Mebel	27.250.331	25.307.313	91.46
	<b>Penyediaan Jasa Penunjang Urusan Pemerintah Daerah</b>	<b>622.930.000</b>	<b>583.606.920</b>	<b>93.69</b>
	Penyediaan Jasa Surat Menyurat	8.400.000	8.400.000	100.00
	Penyediaan Jasa Komunikasi, Sumber Daya Air dan Listrik	184.230.000	156.176.290	84.77
	Penyediaan Jasa Pelayanan Umum Kantor	430.300.000	419.030.000	97.38
	<b>Pemeliharaan Barang Milik Daerah Penunjang Urusan Pemerintahan Daerah</b>	<b>164.140.000</b>	<b>157.646.638</b>	<b>96.04</b>
	Pemeliharaan Peralatan dan Mesin Lainnya	136.470.000	132.339.325	96.97
	Pengadaan Mebel	27.670.000	25.307.313	91.46
	<b>Pemeliharaan Barang Milik Daerah Penunjang Urusan Pemerintahan</b>	<b>649.250.331</b>	<b>640.823.840</b>	<b>98.97</b>
	Penyediaan Jasa Pemeliharaan dan Pajak Kendaraan Perorangan Dinas atau Kendaraan Dinas jabatan	273.071.986	267.747.166	98.05
	Pemeliharaan Peralatan dan Mesin lainnya	35.450.012	35.008.274	98.75
	Pemeliharaan/Rahabilitasi Gedung Kantor atau bangunan lainnya	334.281.562	332.234.000	99.39
	Pemeliharaan / Rehabilitasi Sarana dan Prasarana Gedung Kantor dan bangunan lainnya	6.446.771	5.834.400	90.50
<b>02</b>	<b>PROGRAM PERENCANAAN, PENGENDALIAN DAN EVALUASI PEMBANGUNAN DAERAH</b>	<b>750.992.780</b>	<b>615.288.671</b>	<b>81.93</b>



	<b>Penyusunan Perencanaan dan Pendanaan</b>	<b>359.014.180</b>	<b>355.995.732</b>	<b>99.16</b>
	Analisis Kondisi Daerah, Permasalahan, dan Isu Strategis Pembangunan Daerah	4.800.000	4.800.000	100.00
	Koordinasi Penelaahan Dokumen Perencanaan Pembangunan Daerah dengan Dokumen Kebijakan Lainnya	199.669.480	198.669.680	99.50
	Pelaksanaan Konsultasi Publik	14.170.000	13.3770.000	99.18
	Pelaksanaan Musrenbang Kabupaten/Kota	22.650.000	22.446.650	99.10
	Penyiapan Bahan Koordinasi Musrenbang Kecamatan	22.405.400	22.215.400	99.15
	Koordinasi Penyusunan dan Penetapan Dokumen Perencanaan Pembangunan Daerah Kabupaten/Kota	95.319.300	94.093.993	98.71
	<b>Analisis Data dan Informasi Pemerintahan Daerah Bidang Perencanaan Pembangunan Daerah</b>	<b>154.007.200</b>	<b>52.638.000</b>	<b>86.77</b>
	Analisis Data dan Informasi Perencanaan Pembangunan Daerah	73.007.200	52.638.000	34.21
	Pembinaan dan Pemanfaatan Data dan Informasi Perencanaan Pembangunan SKPD	81.000.000	81.000.000	100.00
	<b>Pengendalian, Evaluasi dan Pelaporan Bidang Perencanaan Pembangunan Daerah</b>	<b>237.871.400</b>	<b>125.654.948</b>	<b>52.80</b>
	Pengendalian Pelaksanaan Kerjasama	155.000.000	53.025.598	34.21
	Monitoring, Evaluasi, dan penyusunan laporan berkala pelaksanaan pembangunan daerah	82.871.400	72.629.350	87.54



03	<b>PROGRAM KOORDINASI DAN SINKRONISASI PERENCANAAN PEMBANGUNAN DAERAH</b>	<b>601.400.420</b>	<b>595.889.721</b>	<b>99.08</b>
	<b><i>Koordinasi Perencanaan Bidang Pemerintahan dan Pembangunan Manusia</i></b>	<b><i>278.996.070</i></b>	<b><i>277.580.498</i></b>	<b><i>99.49</i></b>
	Koordinasi Penyusunan Dokumen Perencanaan Pembangunan Daerah Bidang Pemerintahan (RPJPD, RPJMD dan RKPD)	15.276.400	15.151.200	99.18
	Asistensi Penyusunan Dokumen Perencanaan Pembangunan Perangkat Daerah Bidang Pemerintahan	32.886.570	32.714.100	99.48
	Pelaksanaan Monitoring dan Evaluasi Penyusunan Dokumen Perencanaan Pembangunan Perangkat Daerah Bidang Pemerintahan	53.494.700	53.439.960	99.90
	Koordinasi Penyusunan Dokumen Perencanaan Pembangunan Daerah Bidang Pembangunan Manusia (RPJPD, RPJMD dan RKPD)	16.076.400	15.930.400	99.09
	Asistensi Penyusunan Dokumen Perencanaan Pembangunan Perangkat Daerah Bidang Pembangunan Manusia	68.109.800	67.906.003	99.70
	Pelaksanaan Monitoring dan Evaluasi Penyusunan Dokumen Perencanaan Pembangunan Perangkat Daerah Bidang Pembangunan Manusia	83.152.200	92.438.835	99.23
	<b><i>Koordinasi Perencanaan Bidang Perekonomian dan SDA (Sumber Daya Alam)</i></b>	<b><i>90.651.400</i></b>	<b><i>89.892.349</i></b>	<b><i>99.16</i></b>

Koordinasi Penyusunan Dokumen Perencanaan Pembangunan Daerah Bidang perekonomian (RPJPD, RPJMD dan RKPD)	45.908.500	45.812.450	99.79
Asistensi Penyusunan Dokumen Perencanaan Pembangunan Perangkat Daerah Bidang Perekonomian	6.740.000	6.490.000	99.29
Koordinasi Penyusunan Dokumen Perencanaan Pembangunan Daerah Bidang SDA (RPJPD, RPJMD dan RKPD)	33.916.050	33.503.049	98.78
Asistensi Penyusunan Dokumen Perencanaan Pembangunan Perangkat Daerah Bidang SDA	4.086.850	4.086.850	100.00
<b>Koordinasi Perencanaan Bidang Infrastruktur dan Kewilayahan</b>	<b>231.752.950</b>	<b>228.416.874</b>	<b>98.56</b>
Koordinasi Penyusunan Dokumen Perencanaan Pembangunan Daerah Bidang Infrastruktur (RPJPD, RPJMD dan RKPD)	80.147.200	78.762.800	98.27
Asistensi Penyusunan Dokumen Perencanaan Pembangunan Perangkat Daerah Bidang Infrastruktur	6.600.000	6.485.000	98.26
Koordinasi Penyusunan Dokumen Perencanaan Pembangunan Daerah Bidang Kewilayahan (RPJPD, RPJMD dan RKPD)	29.787.050	29.019.600	99.03
Asistensi Penyusunan Dokumen Perencanaan Pembangunan Perangkat Daerah Bidang Kewilayahan	3.800.000	3.725.000	97.42
Koordinasi Pelaksanaan			

	Sinergitas dan Harmonisasi Perencanaan Pembangunan Daerah Bidang Kewilayahan	44.986.700	44.634.274	98.03
<b>04</b>	<b>PROGRAM PENELITIAN DAN PENGEMBANGAN DAERAH</b>	<b>719.764.390</b>	<b>711.950.979</b>	<b>98.91</b>
	<i>Penelitian dan Pengembangan Bidang Penyelenggaraan Pemerintahan dan Pengkajian Peraturan</i>	<i>598.479.490</i>	<i>591.351.120</i>	<i>98.91</i>
	Fasilitasi, Pelaksanaan dan Evaluasi Penelitian dan Pengembangan Bidang Pemerintahan Umum	252.792.250	252.681.000	99.96
	Fasilitasi, Pelaksanaan dan Evaluasi Penelitian dan Pengembangan Bidang Aparatur dan Reformasi Birokrasi	150.000.000	149.000.000	99.33
	Pengelolaan Data Kelitbangan dan Peraturan	195.687.340	189.870.120	96.93
	<i>Pengembangan Inovasi dan Teknologi</i>	<i>121.264.900</i>	<i>120.599.859</i>	<i>100.00</i>
	Sosialisasi dan Diseminasi Hasil-Hasil Kelitbangan	121.284.900	120.599.859	100.00
	<b>JUMLAH</b>	<b>7.626.188.841</b>	<b>7.331.185.380</b>	<b>92.82</b>

Sumber Data : Laporan Realisasi Anggaran Tahun 2022

## 6. Sarana dan Prasarana

Sarana adalah sesuatu yang dapat digunakan sebagai perangkat / peralatan penunjang dalam pencapaian maksud dan tujuan sedang prasarana adalah sesuatu yang merupakan faktor penunjang terlaksananya suatu proses kegiatan sehingga dapat diklasifikasi hal-hal yang termasuk dalam sarana dan prasarana .



Badan Perencanaan Pembangunan dan Litbang Daerah Kabupaten Luwu. Pada Tahun 2020 telah menganggarkan pengadaan dan melakukan rehab terhadap sarana dan prasarana yang masih layak untuk digunakan sebagaimana yang dimaksud pada tabel berikut :

**Tabel 1.6**  
Jumlah Sarana dan Prasarana Pada Bappedalitbangda Kab. Luwu Tahun 2021

Nama Barang	Jumlah (unit)	Kondisi		
		B(unit)	KB(unit)	RB(unit)
Kendaraan Roda 4	5	5	1	
Kendaraan Roda 2	23	13	2	10
Lemari Besi	3	1	2	
Lemari Kayu	19	12	1	6
Filling besi/metal	27	22	4	1
Filling kayu	1		1	
Meja kerja	71	60	9	2
Kursi kerja	75	60	5	10
Kursi tamu	8 Pcs	3	2	3
Meja rapat	52	44	5	3
Kursi rapat	311	150	96	65
Gedung kantor	3	2	1	
Mesin tik manual	7			7
Computer dekstop	34	23	5	6
Computer laptop	38	26	5	7
Printer	41	41	10	10
Ac split ½ PK	16	7	6	3
Ac split 1 PK	24	21	2	2
Ac split 2 PK	14	14		
Ac	4	4		
Kipas angin	9	2	1	6
Kamera saku	4		1	3
Kamera SLR	3	2	1	
Camcorder	3			3
Televisi	13	9	1	3



Sound system	2	2		
Dispenser	1	1		
Dispenser (Sanken)	2	2		
Mesin FAX	2	1	1	
Mesin absensi(Finger Print)	2	2		
CCTV	19	19		
GPS	5	4		1
Stabilizer/stavolt	3	2		1
Mesin pemotong rumput	3	2	1	
Mesin penghancur kertas	1	1		
Running text	1	1		
Arcliric	1	1		
Gorden	7 Pcs	7 Pcs		
Lampu Taman	1 Paket	1 Paket		
Server	1	1		
Air Purifler	1	1		
Karpet	2	2		
Sofa	2	2		
Mesin pompa air	3	3		
Proyektor dan layar	5	4	1	
Mesin Fotocopy	3		2	1
Mesin Pengisap Debu	3	1	1	1
UPS	1			1
Lemari Es	2	2		
Warleses	1	1		
Brankas	1	1		
Keyboard	1	1		
Rak Piring	2		1	1
Telepon	16	9	7	
Scanner	1	1		
Crone (Pesawat lain2)	1	1		
Gordyn				
Rak TV	1	1		
Exhause Fan	1	1		

Alat Pendingin Lain-Lain	1	1		
Lemari Arsip untuk arsip dinamis	1	1		
Pengadaan Alat Rumah Tangga Lainnya	1	1		
Pengadaan Alat Pemadam Api Ringan (APAR)	4	4		
Lemari Arsip (Informal)	3	3		
Tablet Vitcom (Samsung Tab.S7+)	1	1		
Lemari Es Sharp	1	1		
Kipas Angin	1	1		
Laptop	1	1		
Kursi Eselon	1	1		
Tablet PC Samsung Galaxy S8 Plus 5G (8/256 GB)	1	1		
AC 1 PK (Daikin Thailand)	1	1		
TV Led Smart Xiaomi 55"4 L55M5 (Android TV)	2	2		
Laptop Asus (ROG STRIX G15)	1	1		
Laptop Apple (Macbook Air M2 Chip 2022 13.6" Liquid Retina)	1	1		
Tablet Apple (Ipad Air Gen 5 10,9")	2	2		
Meja Makan (Harris 4 Kursi) Spek : MDF,PVC, Metal 110 x 70 x 75 Cm	1 Paket	1 Paket		
Meja Tamu (MDF Serbuk Kayu) Spek : MDF/Serbuk Kayu	1	1		

Ukuran : 118,5 x 75 x 39 Cm				
Meja Kerja Eselon II (MDF Serbuk Kayu Bentuk L) Spek : MDF/Serbuk Kayu Ukuran : 180 x 100 x 75 Cm, 80 x 75 Cm	1	1		
Kursi Kerja (Presiden 9103) Spek : Kayu, PU Leather (Dir C, Hair Brown)	1	1		

Sumber Data : Laporan Asset Tahun 2022

Sarana dan Prasarana atau asset yang dimiliki Badan Perencanaan Pembangunan dan Litbang Daerah berdasarkan tabel diatas terbagi dalam kondisi yang masih baik artinya dapat difungsikan secara maksimal, asset yang kurang baik masih dapat difungsikan tapi sudah tidak maksimal sedangkan sarana dan prasarana yang rusak berat sudah tidak dapat difungsikan lagi. Asset ini tersebar di masing-masing bidang dan sekretariat, dan secara fisik sarana prasarana yang rusak berat masih tersimpan sebagai asset pada kantor Badan Perencanaan Pembangunan dan Litbang Daerah Kabupaten Luwu.

## B. PERMASALAHAN UTAMA

Permasalahan yang dihadapi Badan Perencanaan Pembangunan dan Litbang Daerah Kab. Luwu pada tahun 2022 adalah :

1. Pelaksanaan program dan kegiatan bidang sarana dan prasarana wilayah terdapat kendala pada cakupan Luas Wilayah serta informasi yang mendadak sehingga membatasi penyampaian informasi kepada kabupaten / kota serta pendanaan yang terbatas;
2. Masih relatif terbatasnya pemahaman tentang sistem perencanaan pembangunan daerah sebagai bagian dari sistem perencanaan pembangunan daerah. Hal ini dapat dilihat dari belum dioptimalisasikannya forum perencanaan pembangunan, baik dalam forum SKPD ataupun Forum Musrenbang Penyusunan RKPD ataupun Renja SKPD;
3. Keterbatasan data/informasi yang diperlukan sebagai bahan perencanaan pembangunan;
4. Belum optimalnya pelaksanaan koordinasi perencanaan, pelaksanaan dan monitoring evaluasi pembangunan.



## BAB II

### PERENCANAAN KINERJA

#### A. Rencana Strategis Badan Perencanaan Pembangunan dan Litbang Daerah Kab. Luwu

Perencanaankinerja merupakan suatu proses penyusunan dan penjabaran sasaran dan program yang telah ditetapkan dalam rencana strategis untuk dilaksanakan instansi pemerintah melalui kegiatan tahunan. Proses penyusunan diurut melalui pilihan yang tepat denganmemperhitungkansumberdaya yang tersedia selama kurun waktu lima tahun secara sistematis dan berkesinambungan. Penyusunan Renstra melalui tahapan proses penyusunan RPJMD Kab. Luwu Tahun 2014-2019 yang melibatkan stakeholder saat dilaksanakannya Musyawarah Perencanaan Pembangunan (Musrenbang) dan Forum SKPD.Selanjutnya Renstra Badan Perencanaan Pembangunan dan Litbang Daerah Kab. Luwu dijabarkan kedalam Rencana Kerja (Renja) Badan Perencanaan Pembangunan dan Litbang Daerah Kab. Luwu yang merupakan dokumen perencanaan SKPD untuk dilaksanakan selama periode 1 (satu) tahun.

Rencana starategis sangat bermanfaat dan diperlukan untuk :

1. Merencanakan aktifitas perubahan dalam lingkungan yang semakin kompleks;
2. Pengelolaankeberhasilan;

Perencanaan strategis akan menuntut suatu organisasi terhadap pencapaian hasil yang diinginkan secara obyektif. Oleh karena itu Luwu dapat membangun strategisnya sebagai bagian penting dari organisasi Badan Perencanaan Pembangunan dan Litbang Kab. Luwu yang berorientasi pada hasil yang akan dicapai;

3. Menentukan orientasi masa depan;

Untuk menentukan orientasi pada masa yang akan datang diperlukan perencanaan strategis dengan mengumpulkan informasi secara menyeluruh kemudian menganalisis atas berbagai alternatif yang bertujuan sebagai vahanimplementasi dan implikasi untuk merencanakan strategi organisasi;

4. Adaptif;

Menyesuaikan terhadap perkembangan lingkungan eksternal dan internal yang muncul sebagai peluang untuk mencapai sasaran yang diinginkan.

Badan Perencanaan Pembangunan dan Litbang Daerah Kabupaten Luwu menyusun rencana strategi yang merupakan implementasi dari rencana strategi pemerintah Kabupaten Luwu dengan merumuskan **Visi: Kabupaten Luwu Yang Maju Sejahtera dan Mandiri Dalam Nuansa Religi**. Untuk mewujudkan **Visi** Kabupaten Luwu, Bappelitbangda Kab. Luwu mendukung dan melaksanakan **Misi 1** adalah **“Mewujudkan Pemerintahan yang profesional, Berwibawa, Amanah Transparan dan Akuntabel”**.

### A.1 Tujuan

Tujuan merupakan pernyataan mengenai hal-hal yang akan dilakukan untuk mencapai visi dan melakukan misi serta sebagai jawaban atas permasalahan yang sedang dan akan dihadapi.

### A.2 Sasaran

Sasaran merupakan target atau hasil yang diharapkan dari setiap tujuan yang diimplementasi dalam suatu program/kegiatan.

Adapun penjabaran tujuan dalam sasaran dan indikator tujuan dan sasaran serta target kinerja dalam 5 (lima) tahun sebagaimana tertuang dalam tabel berikut ini :

**Tabel 2.1**  
Tujuan dan Sasaran Bappelitbangda Kabupaten Luwu  
Tahun 2019-2024

TUJUAN	SASARAN	INDIKATOR TUJUAN SASARAN	KONDISI AWAL 2019	TARGET CAPAIAN				
				2020	2021	2022	2023	2024
Meningkatkan Kualitas Perencanaan, Pengendalian dan Evaluasi Pembangunan Daerah		Peringkat kabupaten Luwu dalam Penilaian Penghargaan Pembangunan Daerah (PPD)	NA	5	4	3	2	2
	Meningkatnya Akuntabilitas Kinerja pemerintah Daerah	Nilai SAKIP Kabupaten	51,78 CC	60,04 B	64,76 B	69,51 B	72,02 BB	78,80 BB
	Meningkatnya Kualitas	Persentase Kesesuaian Program	100 %	100 %	100 %	100 %	100 %	100 %



Dokumen Perencanaan Pembangunan Daerah	Antara RPJMD dan RKPD							
Meningkatnya Penyelenggaraan Penelitian dan Pengembangan	Persentase Hasil Kelitbangan Yang dimanfaatkan	100 %	100 %	100 %	100 %	100 %	100 %	100 %

## B. Perjanjian Kinerja Tahun 2022

Perjanjian kinerja pada dasarnya adalah lembar/dokumen yang berisikan penugasan dari pimpinan instansi yang lebih tinggi kepada pimpinan instansi yang lebih rendah untuk melaksanakan program/kegiatan yang disertai dengan indikator kinerja. Melalui perjanjian kinerja, terwujudlah komitmen penerima amanah dan kesepakatan antara penerima dan pemberi amanah atas kinerja terukur tertentu berdasarkan tugas, fungsi dan wewenang serta sumber daya yang tersedia. Kinerja yang disepakati tidak dibatasi pada kinerja yang dihasilkan atas kegiatan tahun bersangkutan, tetapi termasuk kinerja (*outcome*) yang seharusnya terwujud akibat kegiatan tahun-tahun sebelumnya. Dengan demikian target kinerja yang diperjanjikan juga mencakup *outcome* yang dihasilkan dari kegiatan tahun-tahun sebelumnya, sehingga terwujudnya kesinambungan kinerja setiap tahunnya.



Tujuan disusunnya Perjanjian Kinerja adalah :

1. Sebagai wujud nyata dan komitmen antara penerima dan pemberi amanah untuk meningkatkan integritas, akuntabilitas, transparansi, dan kinerja aparatur;
2. Menciptakan tolok ukur kinerja sebagai dasar evaluasi kinerja Aparatur;
3. Sebagai dasar penilaian keberhasilan/kegagalan pencapaian tujuan dan sasaran organisasi, dan sebagai dasar pemberian *reward* and *punishment*;
4. Sebagai dasar bagi amanah untuk melakukan monitoring, evaluasi dan supervise atas perkembangan/kemajuan kinerja amanah;
5. Sebagai dasar dalam penetapan sasaran kinerja pegawai.

Sebagai wujud kerja dan untuk mewujudkan target kinerja pemerintahan yang efektif, transparansi dan akuntabel serta berorientasi pada hasil, maka Kepala Badan Perencanaan dan Litbang Daerah Kabupaten Luwu pada Tahun 2020 telah melakukan perjanjian kinerja dengan Bupati Luwu yang ditetapkan dalam dokumen perencanaan, sebagaimana disajikan dalam Indikator Kinerja Utama pada *Lampiran*.

Perjanjian Kinerja Badan Perencanaan Pembangunan Litbang Daerah Kab. Luwu Tahun 2022 adalah sebagai berikut :

**Tabel 2.2**  
Perjanjian Kinerja Bappelitbangda Kab. Luwu Tahun 2022

Sasaran	Indikator	Target
Meningkatnya Akuntabilitas Kinerja pemerintah Daerah	Nilai SAKIP Kabupaten	B
Meningkatnya Kualitas Dokumen Perencanaan Pembangunan Daerah	Persentase Kesesuaian Program Antara RPJMD dan RKPD	100 %
Meningkatnya Penyelenggaraan Penelitian dan Pengembangan	Persentase Hasil Kelitbangan Yang dimanfaatkan	100 %

Adapun Anggaran APBD yang termuat dalam Perjanjian Kinerja Tahun 2022 Kepala Bappelitbangda Kab. Luwu secara rinci diuraikan sebagai berikut :

**Tabel 2.3**  
Anggaran APBD sesuai Perjanjian Kinerja Bappelitbangda Kab. Luwu Tahun 2022

No	Program /Kegiatan	Anggaran (Rp)	Ket.
01	PROGRAM PENUNJANG URUSAN PEMERINTAHAN KABUPATEN/KOTA	5.554.031.251	APBD
	Perencanaan, Penganggaran, dan Evaluasi Kinerja Perangkat Daerah	29.967.250	APBD
	Administrasi Keuangan Perangkat Daerah	2.905.882.060	APBD
	Administrasi Kepegawaian Perangkat Daerah	97.210.250	APBD
	Administrasi Umum Perangkat Daerah	1.084.651.360	APBD

	Pengadaan Barang Milik Daerah Penunjang Urusan Pemerintah Daerah	164.140.000	APBD
	Penyediaan Jasa Penunjang Urusan Pemerintah Daerah	622.930.000	APBD
	Pemeliharaan Barang Milik Daerah Penunjang Urusan Pemerintahan Daerah	649.250.231	APBD
<b>02</b>	<b>PROGRAM PERENCANAAN, PENGENDALIAN DAN EVALUASI PEMBANGUNAN DAERAH</b>	<b>750.992.780</b>	<b>APBD</b>
	Penyusunan Perencanaan dan Pendanaan	359.014.180	APBD
	Analisis Data dan Informasi Pemerintahan Daerah Bidang Perencanaan Pembangunan Daerah	154.007.200	APBD
	Pengendalian, Evaluasi dan Pelaporan Bidang Perencanaan Pembangunan Daerah	237.971.400	APBD
<b>03</b>	<b>PROGRAM KOORDINASI DAN SINKRONISASI PERENCANAAN PEMBANGUNAN DAERAH</b>	<b>601.400.420</b>	<b>APBD</b>
	Koordinasi Perencanaan Bidang Pemerintahan dan Pembangunan Manusia	278.996.070	APBD
	Koordinasi Perencanaan Bidang Perekonomian dan SDA (Sumber Daya Alam)	90.651.400	APBD
	Koordinasi Perencanaan Bidang Infrastruktur dan Kewilayahan	231.752.950	APBD

<b>04</b>	<b>PROGRAM PENELITIAN DAN PENGEMBANGAN DAERAH</b>	<b>719.764.390</b>	<b>APBD</b>
	Penelitian dan Pengembangan Bidang Penyelenggaraan Pemerintahan dan Pengkajian Peraturan	598.497.490	APBD
	Pengembangan Inovasi dan Teknologi	121.284.900	APBD
<b>Jumlah</b>		<b>7.626.188.841</b>	<b>APBD</b>

Sumber Data : Simda Bappelitbangda Kab. Luwu Tahun 2022



### BAB III

## AKUNTABILITAS KINERJA TAHUN 2022

### A. Capaian Kinerja Organisasi

Dalam bab ini akan diuraikan pencapaian kinerja Badan Perencanaan Pembangunan Daerah Kab. Luwu tahun 2021 sesuai dengan tujuan dan sasaran strategis yang telah ditetapkan dalam **Penetapan Kinerja (PK) Tahun 2022** sebagaimana yang dijelaskan pada Bab II. Pencapaian Kinerja Badan Perencanaan Pembangunan Daerah Kab. Luwu tahun 2021 merupakan pencapaian atas target kinerja tahun pertama Renstra Badan Perencanaan Pembangunan Daerah Kab. Luwu (2019-2024). Sesuai dengan tugas dan fungsinya, Badan Perencanaan Pembangunan dan Litbang Daerah Kab. Luwu mempunyai tugas melakukan koordinasi penyusunan kebijakan perencanaan pembangunan Kab. Luwu. Dalam melaksanakan tugas Badan Perencanaan Pembangunan dan Litbang Kab. Luwu menetapkan sasaran yang akan dicapai untuk Tahun 2022

adalah sebagai berikut :

1. Meningkatnya Akuntabilitas Kinerja Perangkat Daerah;
2. Optimalisasi Capaian Kinerja dan Pendanaan RPJMD;
3. Meningkatnya Penyelenggaraan Penelitian dan Pengembangan.

Sasaran tersebut merupakan gambaran keberhasilan atas pencapaian kinerja Badan Perencanaan Pembangunan Daerah dan Litbang Kab. Luwu sesuai dengan tugas dan fungsinya dalam menghasilkan rancangan rencana pembangunan Kab. Luwu. Berdasarkan Perjanjian Kinerja tahun 2021 telah ditetapkan sasaran strategis yang akan dicapai serta telah ditetapkan target kinerja sesuai dengan indikator kinerja pada sasaran strategis. Adapun hasil pencapaian target kinerja pada sasaran strategis Badan Perencanaan Pembangunan dan Litbang Daerah Kab. Luwu Tahun 2022 terdapat pada Tabel berikut ini :

**Tabel 3.1**  
Perbandingan antara Target dan Realisasi Kinerja  
Bappelitbangda Kab. Luwu

No	Sasaran Strategis	Indikator Kinerja Utama	Target	Realisasi	%
1	Meningkatnya Akuntabilitas Kinerja pemerintah Daerah	Nilai SAKIP Kabupaten	B	NA	NA
2	Meningkatnya Kualitas Dokumen Perencanaan Pembangunan Daerah	Persentase Kesesuaian Program Antara RPJMD dan RKPD	100 %	100 %	100 %
3	Meningkatnya Penyelenggaraan Penelitian dan Pengembangan	Persentase Hasil Kelitbangan Yang dimanfaatkan	100 %	100 %	100 %

Sumber Data : Renstra Bappelitbangda Kab. Luwu Tahun 2022

Badan Perencanaan Pembangunan dan Litbang Daerah Kab. Luwu telah melaksanakan seluruh kegiatan yang menjadi tanggung jawabnya. Untuk mengetahui capaian tujuan dan sasaran yang ada, maka dilihat capaian Indikator Kinerja Utama pada sasaran strategis sebagai berikut :

Berdasarkan Tabel diatas bahwa secara keseluruhan realisasi kinerja Bappelitbangda pada Sasaran Meningkatkan akuntabilitas Kinerja Perangkat Daerah dengan realisasi NA (not absolut) dikarenakan nilai SAKIP untuk Tahun 2020 belum diterima dari Tim penilai yaitu dari Tim Menpan RB, dan Sasaran Optimalisasi Capaian Target dan Pendanaan belum tercapai maksimal atau kekurangan sebesar 0,7% dari target yang ditetapkan. Hal ini disebabkan adanya kegiatan yang tidak terlaksana secara maksimal sesuai dengan target yang telah ditetapkan karena adanya kondisi khusus seperti akibat pandemic covid-19. Namun secara rata-rata peningkatan realisasi kinerja cukup baik.

Berkenaan dengan pelaksanaan urusan penunjang bidang perencanaan sebagaimana yang melekat pada tugas pokok dan fungsi Badan Perencanaan Pembangunan dan Litbang Daerah Kab. Luwu sebagaimana diatas, maka selama Tahun Anggaran 2021 Bappelitbangda Kab. Luwu telah melaksanakan seluruh program dan kegiatan yang ada.

Adapun Sasaran Strategis yaitu Meningkatnya Akuntabilitas Kinerja Perangkat Daerah, Optimalisasi Capaian Target Kinerja dan Pendanaan RPJMD dan Meningkatnya Penyelenggaraan Penelitian dan Pengembangan, yang ingin dicapai oleh Badan Perencanaan



Pembangunan dan Litbang Daerah Kab. Luwu adalah Meningkatnya Kualitas Dokumen Perencanaan Pembangunan Daerah dan Perangkat Daerah dan Meningkatnya Akuntabilitas Capaian Kinerja Pembangunan Daerah .

Tercapaiannya sasaran tersebut tentu saja didukung oleh program dan kegiatan yang berada di bawah Tupoksi Badan Perencanaan Pembangunan dan Litbang Daerah Kab. Luwu. Adapun Program dan kegiatan di lingkup Badan Perencanaan Pembangunan dan Litbang Daerah tahun Anggaran 2022 adalah sebagai berikut :

**1. Program Penunjang Urusan Pemerintahan Kabupaten/Kota, yang**

terdiri dari 7 kegiatan yaitu :

- Perencanaan, Penganggaran dan Evaluasi Kinerja Perangkat daerah;
- Administrasi Keuangan Perangkat Daerah;
- Administrasi Kepegawaian Perangkat Daerah;
- Administrasi Umum Perangkat Daerah;
- Penyediaan Jasa Penunjang Urusan Pemerintah Daerah;
- Pengadaan Barang Milik Daerah Penunjang Urusan Pemerintah Daerah;
- Pemeliharaan Barang Milik daerah Penunjang Pemerintahan.

**2. Program Perencanaan, Pengendalian dan Evaluasi Pembangunan**

**Daerah, yang terdiri dari 3 kegiatan yaitu :**

- Penyusunan Perencanaan dan Pendanaan;



- Analisis Data dan Informasi Pemerintahan Daerah Bidang Perencanaan Pembangunan Daerah;
- Pengendalian, Evaluasi dan Pelaporan Bidang Perencanaan Pembangunan Daerah.

**3. Program Koordinasi dan Sinkronisasi Perencanaan Pembangunan Daerah**, yang terdiri dari 3 kegiatan yaitu;

- Koordinasi Perencanaan Bidang Pemerintahan dan Pembangunan Manusia;
- Koordinasi Perencanaan Bidang Perekonomian dan SDA (Sumber Daya Alam);
- Koordinasi Perencanaan Bidang Infrastruktur dan Kewilayahan.

**4. Program Penelitian dan Pengembangan Daerah**, yaitu terdiri dari 2 kegiatan yaitu;

- Penelitian dan Pengembangan Bidang Penyelenggaraan Pemerintahan dan Pengkajian
- Pengembangan Inovasi dan Teknologi.

Sasaran Strategis satu tersebut dicapai melalui program-program, sesuai dengan Tabel sebagai berikut :

**Tabel 3.2**  
Penggunaan Sumber Daya Bappelitbangda  
Kabupaten Luwu Tahun 2022

No	Sasaran Strategis	Program	Anggaran			Capaian Kinerja (%)
			Target (Rp)	Realisasi (Rp)	%	
1.	Meningkatnya Akuntabilitas Kinerja pemerintah Daerah	Penunjang urusan pemerintahan kabupaten/kota	5.554.031.251	5.408.023.326	97.37	100.00
2.	Meningkatnya Kualitas Dokumen Perencanaan Pembangunan Daerah	Perencanaan, pengendalian dan evaluasi pembangunan daerah	750.992.780	615.288.671	81.93	100.00
		Koordinasi dan sinkronisasi perencanaan pembangunan daerah	601.400.420	595.889.721	99.08	100.00
3.	Meningkatnya Penyelenggaraan Penelitian dan Pengembangan	Penelitian dan pengembangan daerah	719.764.390	711.950.979	98.91	100.00
Jumlah			<b>7.626.188.841</b>	<b>7.331.185.380</b>	<b>92.82</b>	<b>100.000</b>

Adapun berdasarkan tabel tersebut diatas diketahui bahwa dari perbandingan realisasi anggaran sebesar 92.82 % dan capaian kinerja sasaran sebesar 100 % (persen).

Tahun 2022 merupakan pencapaian kinerja Renstra Badan Perencanaan Pembangunan dan Litbang Daerah Kab. Luwu. Adapun

rangkuman realisasi yang sudah dicapai dibandingkan dengan tahun RPJMD serta target kedepan dapat di lihat pada tabel berikut :

**Tabel 3.3**  
Realisasi Kinerja Bappelitbangda Kab. Luwu Tahun 2022

No	Sasaran Strategis	Indikator Kinerja Utama	Target	Realisasi
1	Meningkatnya Akuntabilitas Kinerja pemerintah Daerah	Nilai SAKIP Kabupaten	B	NA
2	Meningkatnya Kualitas Dokumen Perencanaan Pembangunan Daerah	Persentase Kesesuaian Program Antara RPJMD dan RKPD	100 %	100 %
3	Meningkatnya Penyelenggaraan Penelitian dan Pengembangan	Persentase Hasil Kelitbangan Yang dimanfaatkan	100 %	100 %

Sumber Data : Renstra Bappelitbangda Kab. Luwu Tahun 2022

## B. Realisasi Anggaran

Pada Tahun Anggaran 2022 Badan Perencanaan Pembangunan dan Litbang Daerah Kab. Luwu sampai bulan Desember 2022 mendapat belanja daerah Badan Perencanaan Pembangunan dan Litbang Daerah Kab. Luwu dari APBD untuk pelaksanaan kegiatan perencanaan Tahun 2022 dianggarkan sebesar **Rp. 7.626.188.841 (Tujuh Milyar Enam Ratus Dua Puluh Enam Juta Seratus Delapan Puluh Delapan Ribu Delapan Ratus Empat Puluh Satu Rupiah).**

Selanjutnya realisasi keuangan berdasarkan program prioritas yang tercantum dalam Perjanjian Kinerja Tahun 2022, adalah sebagai berikut :

**Tabel 3.4**  
Realisasi Anggaran Program Prioritas  
Bappelitbangda Kab. Luwu Tahun 2022

No	Program	Anggaran	Target	Ralisasi	%
01	Penunjang urusan pemerintahan kabupaten/kota	5.554.031.251	5.554.031.251	5.408.023.326	97.37
02	Perencanaan, pengendalian dan evaluasi pembangunan daerah	750.992.780	750.992.780	615.288.671	81.93
03	Koordinasi dan sinkronisasi perencanaan pembangunan daerah	601.400.420	601.400.420	595.889.721	99.08
04	Penelitian dan pengembangan daerah	719.764.390	719.764.390	711.950.979	98.91
<b>Jumlah</b>		<b>7.626.188.841</b>	<b>7.626.188.841</b>	<b>7.331.185.380</b>	<b>92.82</b>

Sumber Data : SPJ Tahun 2022

Berdasarkan Tabel diatas diketahui dari anggaran sebesar **Rp. 7.626.188.841,- (Tujuh Milyar Enam Ratus Dua Puluh Enam Juta Seratus Delapan Puluh Delapan Ribu Delapan Ratus Empat Puluh Satu Rupiah)**. Dapat realisasi sebesar **Rp.7.331.185.380 (Tujuh Milyar Tiga Ratus Tiga Puluh Satu Juta Seratus Delapan puluh Lima Tiga Ratus Delapan Puluh Rupiah)** atau sebesar **92.82 %**. Dengan realisasi diatas



sembilan puluh persen maka kinerja Badan Perencanaan Pembangunan dan Litbang Daerah Kab. Luwu sudah sangat baik.

Adapun semua kegiatan pada program prioritas dapat terelisasi dengan baik selebihnya sisa anggaran merupakan penghematan, namun hal ini tidak mempengaruhi target kinerja yang telah ditetapkan.

## BAB IV

### PENUTUP

#### A. Kesimpulan

Badan Perencanaan Pembangunan dan Litbang Daerah Kabupaten Luwu sebagai organisasi perangkat daerah teknis yang memiliki tugas pokok membantu Bupati Luwu dalam perumusan kebijakan perencanaan pembangunan daerah. Pelaksanaan tugas dan fungsi tersebut dapat berjalan optimal karena didukung oleh Sumberdaya Aparatur, Sarana dan Prasarana serta Sumber Dana yang pengelolaannya dilakukan secara efektif dan efisien.

Dari uraian diatas, dikatakan bahwa Badan Perencanaan Pembangunan dan Litbang Daerah Kabupaten Luwu dalam melaksanakan tugasnya dapat dikatakan berhasil, karena secara umum target sasaran melalui program dan kegiatan yang telah ditetapkan rata-rata dapat dicapai dengan kategori **baik** (79% s/d 100%) dan **sangat baik** (lebih dari 100%). Hasil pengukuran pencapaian sasaran melalui program yang ada pada Badan Perencanaan Pembangunan dan Litbang Daerah Kabupaten Luwu dilihat dari persentase hasil capaian setiap program yaitu Penunjang urusan pemerintahan kabupaten/kota 97.37 %, Perencanaan, pengendalian dan evaluasi pembangunan 81.93 %, Koordinasi dan sinkronisasi perencanaan pembangunan daerah 99.08 %, Penelitian dan pengembangan 98.91%.

## B. Saran

Strategis yang diperlukan untuk meningkatkan kinerja Badan Perencanaan Pembangunan dan Litbang Daerah Kabupaten Luwu dapat dilakukan dengan cara meningkatkan tata kelola pemerintahan yang efektif untuk mewujudkan tertib administrasi perkantoran, meningkatkan koordinasi dan sinkronisasi kebijakan perencanaan pembangunan daerah dengan pihak lain yang kapabilitas, serta ,mendorong pemenuhan data base dan data dinamis perencanaan pembangunan.

Demikian Laporan Kinerja Bappeda dan Litbang Kabupaten Luwu Tahun 2022 ini buat, semoga dapat menjadi bahan pertimbangan dan evaluasi untuk peningkatan kinerja di masa akan datang. Sekian dan Terima Kasih.

Belopa, Januari 2023

Kepala BAPPELITBANGDA  
Kabupaten Luwu

  
 Dr. Mohammad Arsal Arsyad, S.STP, M.Si   
Pangkat : Pembina Utama Muda  
NIP. 19780811199612 1 001